

GOBIERNO CONSTITUCIONAL DEL ESTADO DE CHIAPAS
COMISIÓN ESTATAL DE LOS DERECHOS HUMANOS
SISTEMA CONTABLE 2022
NOTAS A LOS ESTADOS FINANCIEROS
DEL 1o. DE ENERO AL 31 DE DICIEMBRE DE 2022

Página 1 de 24

Fecha 03/02/2023

De conformidad al artículo 46, fracción I, inciso g y 49 de la Ley General de Contabilidad Gubernamental, presentan las notas a los estados financieros de la **Comisión Estatal de los Derechos Humanos**, correspondiente 31 de diciembre de 2022, con los siguientes apartados:

- Notas de Desglose,
- Notas de Memoria (Cuentas de Orden), y
- Notas de Gestión Administrativa.

Las cifras mostradas al 31 de diciembre se presentan de conformidad a la estructura de información dictado por el Consejo Nacional de Armonización Contable, publicado en el Diario Oficial de la Federación el 6 de octubre de 2014, reforma del 27 de septiembre de 2018, y del 23 de diciembre de 2020.

NOTAS DE DESGLOSE

NOTAS AL ESTADO DE SITUACIÓN FINANCIERA

El Estado de Situación Financiera muestra la posición financiera de la **Comisión Estatal de los Derechos Humanos**, valuados y elaborados de acuerdo con los Postulados Básicos de Contabilidad Gubernamental, Normas y Metodología para la Emisión de Información Financiera y Estructura de los Estados Financieros del Ente Público y Característica de sus Notas, emitidos por el Consejo Nacional de Armonización Contable (CONAC), el cual refleja los bienes y derechos que se clasifican en rubros de acuerdo a su disponibilidad de liquidez al igual que sus obligaciones o compromisos, agrupándolas con relación a su exigibilidad.

ACTIVO

El activo se compone de los fondos, valores, derechos y bienes cuantificados en términos monetarios, los cuales dispone la **Comisión Estatal de los Derechos Humanos**, para la operatividad y la prestación de servicios públicos, éste se integra como sigue:

Circulante

Efectivo y Equivalentes

El rubro de efectivo y equivalentes al 31 de diciembre de 2022, asciende a \$ 4,791,854.45, el cual representa el 100. por ciento del total de activo circulante, se integra por la disponibilidad financiera para cubrir los compromisos de pagos a los diferentes proveedores, así como, pagos de impuestos y otras contribuciones y depósitos en garantía por arrendamiento de Inmuebles. (Locales de las visitadurias foráneas)





GOBIERNO CONSTITUCIONAL DEL ESTADO DE CHIAPAS
COMISIÓN ESTATAL DE LOS DERECHOS HUMANOS
SISTEMA CONTABLE 2022
NOTAS A LOS ESTADOS FINANCIEROS
DEL 1o. DE ENERO AL 31 DE DICIEMBRE DE 2022

Página 2 de 24

Fecha 03/02/2023

CONCEPTO	2022	2021
Bancos/Dependencias y Otros	\$ 1,421,276.80	\$ 2,404,757.81
Fondos con Afectación Específica	3,317,577.65	16,758,554.76
Depósitos de Fondos de Terceros en Garantía y/o Administración	53,000.00	133,271.46
Suma	\$ 4,791,854.45	\$19,296,584.03

CONCEPTO	2022	2021
Ingresos Estatales	\$ 1,586.66	\$ 6,871,167.10
Fondo General de Participaciones	2,074,738.42	5,599,830.19
Fondo de Fiscalización y Recaudación	242,562.15	330,638.87
Fondo de Extracción de Hidrocarburos	998,690.42	3,567,800.92
Otros Incentivos Económicos	0	389,117.68
Suma	\$ 3,317,577.65	\$ 16,758,554.76

Derechos a Recibir Efectivo o Equivalentes

Este rubro del activo asciende a \$ 109.00, que corresponde al periodo que se informa, y se integra por el subsidio al empleo pendiente de acreditar contra el pago de retenciones por salarios del mes de Diciembre de 2022.

CONCEPTO	VENCIMIENTO (DÍAS)	2022	2021
Cuentas por Cobrar a Corto Plazo	> 365	\$109.00	\$ 1,149.25
Suma		\$ 109.00	\$ 1,149.25

CONCEPTO	VENCIMIENTO (DÍAS)	2022	2021
Cuentas por Cobrar a Corto Plazo			
Subsidio al Empleo	≤ 365	\$109.00	\$ 1,149.25
Suma		\$ 109.00	\$ 1,149.25

No Circulante
Derecho a Recibir Efectivo o Equivalente a Largo Plazo

Este rubro del activo asciende a \$ 122,932.61, el cual representa el 0.7 por ciento del total del activo no circulante, corresponde a ejercicios anteriores; se integra por el subsidio al empleo pendiente de acreditar contra el pago de retenciones por salarios del ejercicio 2017, diversos gastos a comprobar que a la fecha se está realizando los trámites necesarios para su recuperación

CONCEPTO	VENCIMIENTO (DÍAS)	2022	2021
Documentos por Cobrar a Largo Plazo	> 365	\$ 0	\$ 1,432.48
Deudores Diversos a Largo Plazo	> 365	122,932.61	1,173,642.70
Suma		\$ 122,932.61	\$ 1,175,075.18

CONCEPTO	VENCIMIENTO (DÍAS)	2022	2021
Documentos por Cobrar a Largo Plazo			
Subsidio al Empleo	> 365	\$ 0	\$ 1,432.48
Suma		\$ 0	\$ 1,432.48

CONCEPTO	VENCIMIENTO (DÍAS)	2022	2021
Deudores Diversos a Largo Plazo			
Gastos a Comprobar	> 365	\$ 122,932.61	\$ 1,173,642.70
Suma		\$ 122,932.61	\$ 1,173,642.70

Bienes Inmuebles

Este rubro representa los bienes Inmuebles que son propiedad la **Comisión Estatal de los Derechos Humanos**, Edificio no habitacional: Predio Urbano y Construcción en Avenida Hidalgo No. 17 en San Cristóbal de las Casas, Chiapas, el cual es adquirido con recursos presupuestales, en el periodo que se informa.

Al 31 de diciembre de 2022, este rubro asciende a \$ 12,971,139.00, que representa el 77.0 por ciento del activo no circulante



CONCEPTO	2022	2021
Terrenos	\$ 1,923,795.00	0
Edificios no Habitacionales	11,047,344.00	\$11,047,344.00
Suma	\$ 12,971,139.00	\$ 11,047,344.00

Bienes Muebles

Este rubro representa los bienes muebles que son propiedad la **Comisión Estatal de los Derechos Humanos**, como son: Mobiliario y Equipo de Administración, Mobiliario y Equipo Educacional y Recreativo, Vehículos y Equipo de Transporte, Maquinaria, Otros Equipos y Herramientas, que aún se encuentran en buenas condiciones y que son básicos para la operatividad del mismo; los cuales fueron adquiridos con recursos presupuestales, así como, algunos fueron obtenidos mediante transferencias y donaciones de otros organismos, en ejercicios anteriores.

Al 31 de diciembre de 2022, este rubro asciende a \$15,585,835.73, que representa el 92.5 por ciento del activo no circulante.

CONCEPTO	2022	2021
Mobiliario y Equipo de Administración	\$ 7,673,447.04	\$ 7,566,660.95
Mobiliario y Equipo Educacional y Recreativo	551,598.63	551,598.63
Vehículos y Equipo de Transporte	6,554,792.00	6,307,492.00
Maquinaria, Otros Equipos y Herramientas	805,998.06	805,998.06
Suma	\$ 15,585,835.73	\$ 15,231,749.64

Activos Intangibles

Este rubro representa los activos intangibles que son propiedad de la **Comisión Estatal de los Derechos Humanos**, como es el: software, y que es básicos para la operatividad del área administrativa; el cual fue adquirido con recursos presupuestales,

Al 31 de diciembre 2022 este rubro asciende a \$ 38,280.00, que representa el 0.2 por ciento del activo no circulante.

CONCEPTO	2022	2021
Software	\$ 38,280.00	\$ 38,280.00
Suma	\$38,280.00	\$38,280.00



Depreciación, Deterioro y Amortización Acumulada de Bienes

Este rubro representa la depreciación y amortización aplicada a los bienes tangibles que son propiedad de la **Comisión Estatal de los Derechos Humanos**, para lo cual se utiliza la guía de vida útil estimada y porcentajes de depreciación, de acuerdo a los procedimientos y a las normas establecidas para el ejercicio 2022.

Al periodo que se informa, este rubro presenta una cifra negativa de \$ 11,873,680.46 que representa una disminución del 70.5 por ciento del activo no circulante.

CONCEPTO	2022	2021
Depreciación Acumulada de Bienes Muebles	\$ (11,873,680.46)	\$ (9,911,240.25)
Suma	\$ (11,873,680.46)	\$ (9,911,240.25)

CONCEPTO	MONTO DEL BIEN	DEPRECIACIÓN DEL EJERCICIO	DEPRECIACIÓN ACUMULADA	TASA APLICADA
Mobiliario y Equipo de Administración	\$ 7,673,447.04	\$ 1,313,368.52	\$ 5,351,567.45	10 y 33.3 %
Mobiliario y Equipo Educativo y Recreativo	551,598.63	0.00	591,709.32	20 y 33.3 %
Vehículos y Equipo de Transporte	6,554,792.00	335,960.00	5,443,592.00	20 %
Maquinaria, Otros Equipos y Herramientas	805,998.06	313,111.69	486,811.69	10 %
Suma	\$15,585,835.73	\$1,962,440.21	\$11,873,680.46	

PASIVO

Es el conjunto de cuentas que permite el registro de las obligaciones contraídas por la **Comisión Estatal de los Derechos Humanos**, para el desarrollo de sus funciones y la prestación de los servicios públicos. Al 31 de diciembre de 2022, los estados financieros reflejan principalmente pasivo circulante o corto plazo, es decir, aquellas obligaciones en que la exigibilidad de pago es menor a un año, así también, pasivo no circulante o a largo plazo que representa las obligaciones con vencimiento posterior a un año.

Circulante

Cuentas por Pagar a Corto Plazo

Al 31 de diciembre, este rubro asciende a \$2,033,518.74, el cual representa el 100 por ciento del total del pasivo circulante, se integra principalmente por las prestaciones salariales como son: sueldos devengado no pagado del periodo que se informa. Así mismo por los compromisos contraídos por la adquisición de





GOBIERNO CONSTITUCIONAL DEL ESTADO DE CHIAPAS

COMISIÓN ESTATAL DE LOS DERECHOS HUMANOS
SISTEMA CONTABLE 2022

NOTAS A LOS ESTADOS FINANCIEROS

DEL 1o. DE ENERO AL 31 DE DICIEMBRE DE 2022

Página 6 de 24

Fecha 03/02/2023

bienes de consumo e inventariables necesarios para el funcionamiento del organismo, y el 2 por ciento del impuesto sobre nóminas, las cuales se encuentran pendiente de pago.

Además, se integra por las retenciones y contribuciones a favor de terceros como son: ISSS , 10 por ciento del I.S.R. por Arrendamiento y Honorarios, cuotas al IMSS e INFONAVIT, los cuales se encuentran pendientes de pago.

CONCEPTO	VENCIMIENTO (DÍAS)	2022	2021
Servicios Personales por Pagar a Corto Plazo	≤ 365	\$ 664,713.02	\$ 628,688.89
Proveedores por Pagar a Corto Plazo	≤ 365	96,780.51	80,754.00
Retenciones y Contribuciones por Pagar a Corto Plazo	≤ 365	1,265,042.73	1,202,753.38
Otras Cuentas por Pagar a Corto Plazo	≤ 365	6,982.48	1,070,756.28
	Suma	\$2,033,518.74	\$ 2,982,952.55

No Circulante

Cuentas por Pagar a Largo Plazo

Este rubro asciende a \$ 833,881.04, que representa el 36.6 por ciento del total del pasivo no circulante y refleja el registro de los compromisos contraídos a largo plazo, por la adquisición de bienes de consumo e inventariables, por la contratación de servicios con proveedores, y por otras deudas comerciales, las cuales se encuentran pendientes de liquidar al 31 de diciembre de 2022.

CONCEPTO	VENCIMIENTO (DÍAS)	2022	2021
Proveedores por Pagar a Largo Plazo	> 365	\$ 833,881.04	\$ 1,203,721.66
	Suma	\$ 833,881.04	\$ 1,203,721.66

Pasivos Diferidos a Largo Plazo

Al 31 de diciembre de 2022, este rubro asciende a \$ 1,430,150.54, y representa el 62.8 por ciento del total del pasivo no circulante y se integra principalmente por las prestaciones salariales como son: sueldos y aguinaldo devengado no pagado Subsidio para otras medidas económicas, de ejercicios anteriores, así como, por las aportaciones patronales al IMSS, INFONAVIT y 2 por ciento del Impuesto Sobre Nóminas. las cuales se encuentran pendiente de pago.



GOBIERNO CONSTITUCIONAL DEL ESTADO DE CHIAPAS
COMISIÓN ESTATAL DE LOS DERECHOS HUMANOS
SISTEMA CONTABLE 2022
NOTAS A LOS ESTADOS FINANCIEROS
DEL 1o. DE ENERO AL 31 DE DICIEMBRE DE 2022

Página 7 de 24

Fecha 03/02/2023

Además, se integra por las retenciones y contribuciones a favor de terceros como son: ISSS, 10 por ciento del I.S.R. por Arrendamiento y Honorarios, Amortización por Créditos al INFONAVIT los cuales se encuentran pendientes de enterar.

También, se encuentran registrados los anticipos de ministraciones, mismas que se encuentran pendientes de regularizar, pagos de reembolsos de gastos a empleados que se dieron de baja

CONCEPTO	VENCIMIENTO (DÍAS)	2022	2021
Otros Pasivos a Largo Plazo	> 365	\$ 1,202,527.78	\$ 1,221,566.93
Retenciones y Contribuciones por Pagar a Largo Plazo	> 365	114,849.78	1,862,497.67
Servicios Personales por Pagar a Largo Plazo	> 365	35,981.47	487,287.96
Otras Cuentas por Pagar a Largo Plazo	> 365	76,791.51	239,273.98
	Suma	1,430,150.54	\$ 3,810,626.54

Provisiones a Largo Plazo

Este rubro asciende a \$ 11,698.56, el cual representa el 0.5 por ciento del total del pasivo no circulante, se integra principalmente para los pagos de sueldos y salarios al personal que laboro en esta comisión y tienen demanda laboral

CONCEPTO	VENCIMIENTO (DÍAS)	2022	2021
Provisión para Demandas y Juicios a Largo Plazo	> 365	\$ 11,698.56	\$ 11,698.56
	Suma	\$ 11,698.56	\$ 11,698.56



GOBIERNO CONSTITUCIONAL DEL ESTADO DE CHIAPAS
COMISIÓN ESTATAL DE LOS DERECHOS HUMANOS
SISTEMA CONTABLE 2022
NOTAS A LOS ESTADOS FINANCIEROS
DEL 1o. DE ENERO AL 31 DE DICIEMBRE DE 2022

NOTAS AL ESTADO DE ACTIVIDADES

El Estado de Actividades refleja el resultado entre el saldo total de los ingresos captados y el saldo total de los gastos incurridos por la **Comisión Estatal de los Derechos Humanos**, cuya diferencia positiva o negativa determina el ahorro o desahorro del 1 de enero al 31 de diciembre de 2022, sin considerar la inversión física en Bienes Muebles e Inmuebles, Infraestructura y Construcciones en Proceso. De esta forma el resultado durante este periodo refleja un desahorro por \$ 655,504.31.

Participaciones, Aportaciones, Convenios, Incentivos Derivados de la Colaboración Fiscal, Fondos Distintos de Aportaciones, Transferencias, Asignaciones, Subsidios y Subvenciones, y Pensiones y Jubilaciones

Al 31 de diciembre de 2022, este rubro está integrado por recursos presupuestales radicados a través de transferencias que la Secretaría de Hacienda realiza con base al presupuesto autorizado, para llevar a cabo las actividades de la **Comisión Estatal de los Derechos Humanos**.

CONCEPTO	NATURALEZA	2022	2021
Participaciones, Aportaciones, Convenios, Incentivos Derivados de la Colaboración Fiscal, Fondos Distintos de Aportaciones, Transferencias, Asignaciones, Subsidios y Subvenciones, y Pensiones y Jubilaciones			
Transferencias, Asignaciones, Subsidios y Subvenciones, y Pensiones y Jubilaciones	Acreedora	\$ 59,674,744.98	\$ 63,039,799.44
	Suma	\$ 59,674,744.98	\$ 63,039,799.44

Otros Ingresos y Beneficios

Este rubro a la fecha tiene ingresos obtenidos de la cuenta 4399 Otros Ingresos y Beneficios Varios obtenido de depósito en efectivo en demasía

CONCEPTO	NATURALEZA	2022	2021
Otros Ingresos y Beneficios			
Otros Ingresos y Beneficios Varios	Acreedora	\$ 22.67	\$ 10.00
	Suma	\$22.67	\$10.00
Total de Ingresos y Otros Beneficios		\$ 59,674,767.65	\$ 63,039,809.44

Handwritten signature

Gastos y Otras Pérdidas

Los gastos y otras pérdidas lo integran todas las erogaciones realizadas en la operatividad, principalmente en los capítulos 1000 Servicios Personales, 2000 Materiales y Suministros y 3000 Servicios Generales.

CONCEPTO	2022	2021
Gastos y Otras Pérdidas		
Gastos de Funcionamiento		
Servicios Personales	\$ 46,733,797.83	\$ 43,253,576.47
Materiales y Suministros	1,502,685.32	1,446,440.79
Servicios Generales	8,871,853.30	5,603,622.33
Transferencias, Asignaciones, Subsidios y Otras Ayudas		
Transferencias Internas y Asignaciones al Sector Público	0	15,000.00
Subsidios y Subvenciones	1,245,653.38	1,206,814.35
Ayudas Sociales	0	200,833.41
Otros Gastos y Pérdidas Extraordinarias		
Estimaciones, Depreciaciones, Deterioros, Obsolescencia y Amortizaciones	1,962,440.21	231,960.00
Otros Gastos	13,841.92	18,982.73
Total de Gastos y Otras Pérdidas	\$ 60,330,271.96	\$51,977,230.08

Del total de los Gastos, se explican aquellas que en lo individual representan el 10 por ciento o más, de la totalidad de las mismas, el cual se integra de la siguiente manera: el importe de \$ 46,733,797.83, del capítulo 1000 Servicios personales correspondiente a pagos de sueldos y salarios y seguridad social del personal que labora en la **Comisión Estatal de los Derechos Humanos**, el importe de \$ 1,502,685.32 del capítulo 2000 por la adquisición de bienes realizadas y el importe de \$ 8,871,853.30, del capítulo 3000 Servicios Generales, por concepto de servicios recibidos durante la operatividad, el importe por \$ 1,245,653.38 del capítulo 4000 por el pago de subsidios por otras medidas económicas correspondiente al pago de aguinaldo del personal de esta Comisión Estatal, el importe de \$ 1,962,440.21 es por la depreciación de activos fijos, correspondiente al 31 de diciembre de 2022.

Así mismo, derivado del análisis comparativo de los Gastos al periodo que se informa, se explican las cuentas que representan una variación significativa en relación al ejercicio anterior, integrado por: Servicios Personales con un incremento de \$3,480,221.36, Materiales y Suministros con un incremento de \$56,244.53, Servicios Generales con un Incremento por \$ \$3,268,230.97, Transferencias Internas y Asignaciones al Sector Público con un decremento de \$15,000.00, Subsidios y Subvenciones con un incremento de \$38,839.03, Ayudas Sociales con un decremento por \$ 200,833.41, Estimaciones, Depreciaciones, Deterioros, Obsolescencia y Amortizaciones con un incremento de \$ \$1,730,480.21



El incremento en el capítulo 1000 es debido a que aumento el pago de remuneraciones y el pago de las cuotas de seguridad social, en el capítulo 2000 en los rubros de material de administración, combustibles y uniformes, en el capítulo 3000 por pago de servicios básicos, profesionales y pago de multas y recargos al SAT, capítulo 4000 por el pago de subsidio por el pago de aguinaldos.

El decremento se debe a la disminución de pago ayuda sociales a personal y gastos varios (Adquisición de equipo menores a 70 UMA)

NOTAS AL ESTADO DE VARIACIÓN EN LA HACIENDA PÚBLICA

La Hacienda Pública representa el importe de los bienes y derechos que son propiedad de la **Comisión Estatal de los Derechos Humanos**, dicho importe es modificado principalmente por el resultado negativo obtenido al 31 de diciembre de 2022, el cual asciende a \$ 655,504.31.

El Estado de Variación en la Hacienda Pública muestra las modificaciones o cambios realizados en la Hacienda Pública, dichas variaciones representan el resultado derivado del registro de operaciones de ejercicios anteriores por reintegros, depuración contable, devoluciones, regularización de saldos, a la fecha que se informa, la Hacienda Pública refleja un saldo de \$ 17,327,221.45.

Así también, es modificado por el aumento o disminución al patrimonio, derivado del registro de movimientos realizados durante el periodo que se informa. A la fecha que se informa la modificación neta negativa al patrimonio es de \$ 11,542,721.09.

CONCEPTO	2022	2021
Patrimonio Contribuido		
Donaciones de Capital	\$ 2,112,805.63	\$2,112,805.63
Patrimonio Generado		
Resultados del Ejercicio (Ahorro/Desahorro)	(655,504.31)	11,062,579.36
Resultados de Ejercicios Anteriores	15,869,920.13	15,694,557.55
Suma	\$ 17,327,221.45	\$ 28,869,942.54

Patrimonio Contribuido

Donaciones de Capital

El importe de \$2,112,805.63 corresponde a los bienes recibidos en donación del Poder Ejecutivo del Estado de Chiapas, a través del Instituto de la Conserjería Jurídica y de Asistencia Legal que consta de: Muebles de oficina y estantería, Equipo de cómputo y de Tecnología de la Información, Otros Mobiliarios y Equipos de Administración y Mobiliarios Otros Equipos y Herramientas.



GOBIERNO CONSTITUCIONAL DEL ESTADO DE CHIAPAS
COMISIÓN ESTATAL DE LOS DERECHOS HUMANOS
SISTEMA CONTABLE 2022
NOTAS A LOS ESTADOS FINANCIEROS
DEL 1o. DE ENERO AL 31 DE DICIEMBRE DE 2022

CONCEPTO	NATURALEZA	2022	2021
Patrimonio Contribuido			
Donaciones de Capital	Acreedora	\$2,112,805.63	\$2,112,805.63
	Suma	\$2,112,805.63	\$2,112,805.63

Patrimonio Generado

Resultados del Ejercicio (Ahorro/Desahorro)

El resultado negativo obtenido al periodo que se informa asciende a \$ 655,504.31 y representa la indisponibilidad financiera del periodo.

CONCEPTO	PROCEDENCIA	2022	2021
Patrimonio Generado			
Resultados del Ejercicio (Ahorro/Desahorro)	Ingresos y Otros Beneficios	\$ (655,504.31)	\$11,062,579.36
	Suma	\$ (655,504.31)	\$11,062,579.36

Resultados de Ejercicios Anteriores

Este rubro se integra principalmente por saldos de años anteriores, así como, por el traspaso del resultado del ejercicio anterior, efectuado al inicio del presente ejercicio; también se incluyen, aquellos movimientos realizados en el periodo que se informa por concepto de: reintegros de años anteriores y depuración de saldos.

CONCEPTO	PROCEDENCIA	2022	2021
Patrimonio Generado			
Resultados de Ejercicios Anteriores	Depuración Contable.	\$ 15,869,920.13	\$ 15,694,557.55
	Suma	\$ 15,869,920.13	\$ 15,694,557.55

NOTAS AL ESTADO DE FLUJOS DE EFECTIVO

Efectivo y Equivalentes

El análisis de los saldos inicial y final que figuran en la última parte del Estado de Flujos de Efectivo en la cuenta de efectivo y equivalentes es como sigue:



**GOBIERNO CONSTITUCIONAL DEL ESTADO DE CHIAPAS
 COMISIÓN ESTATAL DE LOS DERECHOS HUMANOS
 SISTEMA CONTABLE 2022**

NOTAS A LOS ESTADOS FINANCIEROS

DEL 1o. DE ENERO AL 31 DE DICIEMBRE DE 2022

Página 12 de 24

Fecha 03/02/2023

CONCEPTO	2022	2021
Bancos/Dependencias y Otros	\$ 1,421,276.80	\$ 2,404,757.81
Fondos con Afectación Específica	3,317,577.65	16,758,554.76
Depósitos de Fondos de Terceros en Garantía y/o Administración	53,000.00	133,271.46
Total de Efectivo y Equivalentes	\$ 4,791,854.45	\$ 19,296,584.03

Al 31 de diciembre de 2022, se realizaron adquisiciones de bienes muebles con recursos presupuestales, por un importe total de \$ 354,086.09, mismas que a continuación se describen:

Adquisiciones de bienes muebles con recursos presupuestales:

CONCEPTO	2022	2021
Edificios no Habitacionales	\$ 0	\$ 11,047,344.00
Mobiliario y Equipo de Administración	106,786.09	159,722.80
Vehículos y Equipo de Transporte	247,300.00	0
Suma	\$ 354,086.09	\$ 11,207,066.80

A continuación, se presenta la Conciliación de los Flujos de Efectivo Netos de las Actividades de Operación y saldos de Resultados del Ejercicio (Ahorro/Desahorro):

CONCEPTO	2022	2021
Resultados del Ejercicio Ahorro/Desahorro	\$ (655,504.31)	\$ 11,062,579.36
Movimientos de partidas (o rubros) que no afectan al efectivo		
Disminución de Inventarios	0	0
Flujos de Efectivo Netos de las Actividades de Operación	\$ (655,504.31)	\$ 11,062,579.36

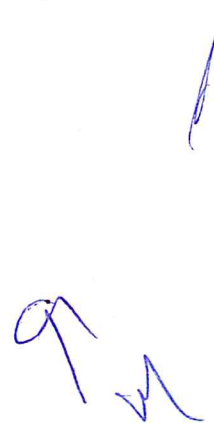



GOBIERNO CONSTITUCIONAL DEL ESTADO DE CHIAPAS
COMISIÓN ESTATAL DE LOS DERECHOS HUMANOS
SISTEMA CONTABLE 2022
NOTAS A LOS ESTADOS FINANCIEROS
DEL 1o. DE ENERO AL 31 DE DICIEMBRE DE 2022

Página 13 de 24

Fecha 03/02/2023

CONCILIACIÓN ENTRE LOS INGRESOS PRESUPUESTARIOS Y CONTABLES CORRESPONDIENTE DEL 1 DE ENERO AL 31 DE DICIEMBRE DE 2022 (Pesos)	
Total de Ingresos Presupuestarios	\$ 59,674,744.98
Más Ingresos Contables No Presupuestarios	0
Ingresos Financieros	
Incremento por Variación de Inventarios	
Disminución del Exceso de Estimaciones por Pérdida o Deterioro u	
Obsólescencia	
Disminución del Exceso de Provisiones	
Otros ingresos y Beneficios Varios	
Otros Ingresos Contables no Presupuestarios	
Menos Ingresos Presupuestarios No Contables	0
Aprovechamientos Patrimoniales	
Ingresos Derivados de Financiamientos	
Otros ingresos Presupuestarios no Contables	
Total de Ingresos Contables	\$ 59,674,744.98

CONCILIACIÓN ENTRE LOS EGRESOS PRESUPUESTARIOS Y LOS GASTOS CONTABLES CORRESPONDIENTE DEL 1 DE ENERO AL 31 DE DICIEMBRE DE 2022 (Pesos)	
Total de Egresos Presupuestarios	\$ 58,721,917.84
Menos Egresos Presupuestarios No Contables	354,086.09
Materias Primas y Materiales de Producción y Comercialización	
Materiales y Suministros	
Mobiliario y Equipo de Administración	106,786.09
Mobiliario y Equipo Educativo y Recreativo	
Equipo e Instrumental Médico y de Laboratorio	
Vehículos y Equipo de Transporte	247,300.00
Equipo de Defensa y Seguridad	
Maquinaria, Otros Equipos y Herramientas	
Activos Biológicos	
Bienes Inmuebles	
Activos Intangibles	
Obra Pública en Bienes de Dominio Público	
Obra Pública en Bienes Propios	
Acciones y Participaciones de Capital	
Compra de Títulos y Valores	
Concesión de Préstamos	
Inversiones en Fideicomisos, Mandatos y Otros Análogos	
Provisiones para Contingencias y Otras Erogaciones Especiales	
Amortización de la Deuda Pública	
Adeudos de Ejercicios Fiscales Anteriores (ADEFAS)	
Otros Egresos Presupuestarios No Contables	
Más Gastos Contables No Presupuestarios	1,962,440.21
Estimaciones, Depreciaciones, Deterioros, Obsolescencia y Amortizaciones	1,962,440.21
Provisiones	
Disminución de Inventarios	
Aumento por Insuficiencia de Estimaciones por Pérdida o Deterioro u Obsolescencia	
Aumento por Insuficiencia de Provisiones	
Otros Gastos	
Otros Gastos Contables No Presupuestarios	
Total de Gastos Contables	\$ 60,330,271.96



NOTAS DE MEMORIA (CUENTAS DE ORDEN)

Las cuentas de orden se utilizan para registrar los movimientos de valores que no afecten o modifiquen el balance de la **Comisión Estatal de los Derechos Humanos**, sin embargo, su incorporación en libros es necesaria con fines de recordatorio contable, de control y en general sobre los aspectos administrativos, o bien, para consignar sus derechos o responsabilidades contingentes que puedan, o no, presentarse en el futuro.

Al 31 de diciembre de 2022, las cuentas que se manejan para efectos de estas Notas son las siguientes:

- **Contables:** No presenta saldos, al 31 de diciembre de 2022:

CONCEPTO	2022
Cuentas de Orden Contables	\$ 0
Contables	0
Valores	0
Emisión de Obligaciones	0
Avales y Garantías	0
Juicios	0
Contratos para Inversión Mediante Proyectos para Prestación de Servicios (PPS) y Similares	0
Bienes en Concesionados o en Comodato	0

- **Presupuestarias:**

- **Cuentas de Ingresos:** Las cuentas presupuestarias de ingresos que se utilizan son: Ley de Ingresos Estimada, Ley de Ingresos por Ejecutar, Modificaciones a la Ley de Ingresos Estimada, Ley de Ingresos Devengada, Ley de Ingresos Recaudada a continuación se presenta el total del presupuesto de la **Comisión Estatal de los Derechos Humanos**, (No aplica)
- **Cuentas de Egresos:** Las cuentas presupuestarias de egresos que se utilizan son: Presupuesto de Egresos Aprobado, Modificaciones al Presupuesto de Egresos Aprobado, Presupuesto de Egresos por Ejercer, Presupuesto de Egresos Comprometido, Presupuesto de Egresos Devengado, Presupuesto de Egresos Ejercido y Presupuesto de Egresos Pagado, a continuación se presenta el total del presupuesto de la **Comisión Estatal de los Derechos Humanos**





GOBIERNO CONSTITUCIONAL DEL ESTADO DE CHIAPAS
COMISIÓN ESTATAL DE LOS DERECHOS HUMANOS
SISTEMA CONTABLE 2022

NOTAS A LOS ESTADOS FINANCIEROS
DEL 1o. DE ENERO AL 31 DE DICIEMBRE DE 2022

Página 16 de 24

Fecha 03/02/2023

CONCEPTO	2022
Cuentas de Orden Presupuestarias	
Cuentas de Ingresos	0
Ley de Ingresos Estimada	0
Ley de Ingresos por Ejecutar	0
Modificaciones a la Ley de Ingresos Estimada	0
Ley de Ingresos Devengada	0
Ley de Ingresos Recaudada	0
Cuentas de Egresos	
Presupuesto de Egresos Aprobado	51,018,462.26
Modificaciones al Presupuesto de Egresos Aprobado	8,656,282.72
Presupuesto de Egresos por Ejercer	952,827.14
Presupuesto de Egresos Comprometido	0
Presupuesto de Egresos Devengado	2,026,536.26
Presupuesto de Egresos Ejercido	0
Presupuesto de Egresos Pagado	56,695,381.58

NOTAS DE GESTIÓN ADMINISTRATIVA

1.- Introducción

La **Comisión Estatal de los Derechos Humanos** es un organismo público autónomo con personalidad jurídica y patrimonio propio, que tiene por objeto esencial la protección, defensa, observancia, promoción, estudio y divulgación de los derechos humanos, establecidos en el orden jurídico mexicano y en los instrumentos internacionales ratificados por el Estado Mexicano

La **Comisión Estatal de los Derechos Humanos** tiene por objeto la protección, promoción, estudio y divulgación de los derechos humanos establecidos en el orden jurídico mexicano y en instrumentos internacionales ratificados por el Estado mexicano, fomentar su respeto y observancia, fortalecer la cultura de la legalidad y el respeto a las costumbres y tradiciones de las comunidades indígenas de la Entidad; la defensa y promoción de los derechos humanos de los migrantes y sus familias, además de los derechos de las mujeres en el Estado de Chiapas..

Misión

Garantizar plenamente el respeto y protección de los Derechos Humanos para alcanzar mayor credibilidad y reconocimiento social, en la construcción de una sociedad más justa, equitativa y democrática

Visión

Organismo público autónomo, conducido de forma colegiada que vigila, promueve y defiende el cumplimiento de los Derechos Humanos, contenidos en el orden jurídico mexicano e instrumentos internacionales, actuando bajo los principios de imparcialidad, profesionalismo y transparencia; sin discriminación por nacionalidad, género, etnia, edad, preferencias sexuales e ideológicas.

2.- Panorama Económico y Financiero

La situación económica y financiera de la Comisión fue aceptable durante el ejercicio; debido a que fueron tomados en cuenta todos los lineamientos y normas emitidos por el Consejo Nacional de Armonización Contable (CONAC), y los recursos ministrados por la Secretaría de Hacienda fueron presupuestados y erogados de manera adecuada tanto presupuestal, contable y financiera.

3.- Autorización e Historia

a) *Fecha de Creación*

La **Comisión Estatal de los Derechos Humanos** fue creada: Según decreto NO: 244. Publicado en el No. 049 del periódico oficial del Estado, el 16 de Agosto de 2013.

Y Decreto No. 288, Publicado en el No. 069- 2°Sección Tomo III del periódico oficial del Estado, el 27 de Noviembre de 2013.



LEY DE LA COMISIÓN ESTATAL DE LOS DERECHOS HUMANOS.

Decreto No. 233.- Publicado en el No. 050 del periódico oficial del Estado, el 19 de Agosto de 2013, se crea con el objeto de armonizar nuestro marco constitucional local con la Constitución Política de los Estados Unidos Mexicanos en materia de Derechos Humanos.

Decreto No. 308.- Publicado en el No. 077-2° Sección Tomo III del periódico oficial del Estado, el 27 de Diciembre de 2013, que permitirá dotar a la Institución pública de protección de Derechos Humanos de una estructura administrativa y funcional acorde a sus necesidades que se traduzcan en brindar a la sociedad servicios de calidad con eficiencia y eficacia

b) Principales Cambios en su Estructura

No aplica.

4.- Organización y Objeto Social

a) Objeto Social

Defender, respetar, estudiar y divulgar la cultura de los Derechos Humanos, conocer de quejas en contra de actos u omisiones de naturaleza administrativa provenientes de cualquier autoridad o servidor público estatal y/o municipal, que se presume violen los Derechos Humanos, así como formular recomendaciones públicas no vinculatorias, denuncias y quejas ante las autoridades respectivas.

Organismo público autónomo, conducido de forma colegiada que vigila, promueve y defiende el cumplimiento de los Derechos Humanos, contenidos en el orden jurídico mexicano e instrumentos internacionales, actuando bajo los principios de imparcialidad, profesionalismo y transparencia; sin discriminación por nacionalidad, género, etnia, edad, preferencias sexuales e ideológicas.

Garantizar plenamente el respeto y protección de los Derechos Humanos para alcanzar mayor credibilidad y reconocimiento social, en la construcción de una sociedad más justa, equitativa y democrática.

b) Principal Actividad

- Garantizar a los hombres, mujeres, pueblos indígenas, migrantes y población en situación de vulnerabilidad el respeto y la defensa de sus Derechos Humanos
- Proporcionar elementos de sensibilización de una cultura de respeto y defensa de los Derechos Humanos
- Promover la divulgación de los Derechos Humanos a las personas que habitan y transitan en el Estado



- Proteger y defender a las personas víctimas de violaciones a los Derechos Humanos.
- Recibir quejas de presuntas violaciones a Derechos Humanos
- Conocer e investigar a petición de parte o de oficio presuntas violaciones de Derechos Humanos.
- Formular recomendaciones públicas, no vinculatorias y denuncias y quejas ante las autoridades respectivas.
- Procurar la conciliación entre los quejosos y las autoridades señaladas como responsables.
- Impulsar la observancia de los derechos humanos en el Estado.
- Proponer a las diversas autoridades, promuevan los cambios y modificaciones de disposiciones legislativas y reglamentarias, así como de prácticas administrativas.
- Promover el estudio, la enseñanza y divulgación de los derechos humanos en el ámbito Estatal.
- Elaborar y ejecutar programas preventivos en materia de derechos humanos.
- Supervisar el respeto a los derechos humanos en el sistema de reinserción social del Estado.
- Formular programas y proponer acciones con dependencias para el cumplimiento de los tratados, convenciones y acuerdos internacionales signados y ratificados

**b) Ejercicio Fiscal
2022**

d) Régimen Jurídico

La **Comisión Estatal de los Derechos Humanos**; está registrada ante el Servicio de Administración Tributaria como persona moral con fines no lucrativos, cuya actividad económica es la administración pública estatal en general, y sus obligaciones son las siguientes:

- Presentar la declaración y pago provisional mensual de retenciones de impuestos sobre la renta (ISR), y sueldos y salarios.
- Elaboración y timbrado de los CFDI por el pago de sueldos y salarios

e) Consideraciones Fiscales del Ente

La **Comisión Estatal de los Derechos Humanos**, se ubica dentro de las personas morales a que se refiere el artículo 95 y 102 de la LISR, pero tiene otras obligaciones como:



- Presentar la declaración y pago provisional de retenciones de ISR por Sueldos y Salarios
- INFONAVIT
- IMSS
- 2% Impuesto Sobre Nóminas
- 10% de ISR por Arrendamientos de Inmuebles
- 10% de ISR por Honorarios

f) Estructura Organizacional Básica

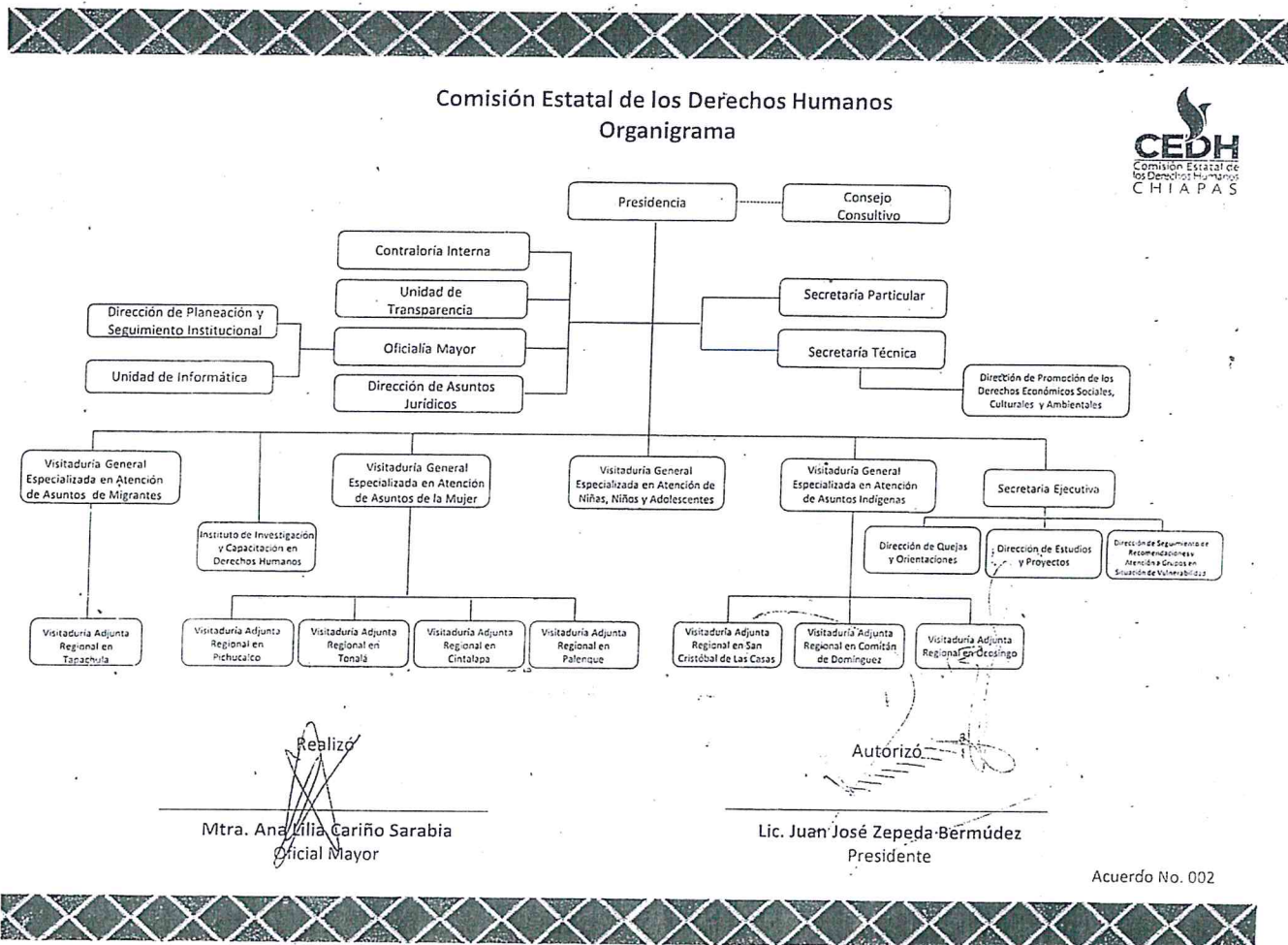

g) Fideicomisos, Mandatos y Análogos de los cuales es Fideicomitente o Fideicomisario

(No Aplica)

5.- Bases de Preparación de los Estados Financieros

Para llevar a cabo la preparación de los Estados Financieros del presente ejercicio se consideró lo siguiente:

- a) Si se ha observado la normatividad emitida por el CONAC y las disposiciones legales aplicables. Se ha observado en cierta medida la Normatividad emitida por el CONAC y la Ley General de Contabilidad Gubernamental (LGCG), para la emisión de los estados financieros.
- c) La normatividad aplicada para el reconocimiento, valuación y revelación de los diferentes rubros de la información financiera, así como las bases de medición utilizadas para la elaboración de los estados financieros; por ejemplo: costo histórico, valor de realización, valor razonable, valor de recuperación o cualquier otro método empleado y los criterios de aplicación de los mismos.

Todas las cuentas que afectan económicamente a la **Comisión Estatal de los Derechos Humanos**, están cuantificados en términos monetarios y se registran al costo histórico. El costo histórico de las operaciones corresponde al monto erogado para su adquisición conforme a la documentación contable original justificativa y comprobatoria.

c) Postulados básicos.

Las bases de preparación de los estados financieros de la **Comisión Estatal de los Derechos Humanos**, aplican los postulados básicos siguientes:

- 1.- Sustancia Económica
- 2.- Entes Públicos
- 3.- Existencia Permanente
- 4.- Revelación Suficiente
- 5.- Importancia Relativa
- 6.- Registro e Integración Presupuestaria
- 7.- Consolidación de la Información Financiera
- 8.- Devengo Contable
- 9.- Valuación
- 10.- Dualidad Económica
- 11.- Consistencia

d) Normatividad supletoria. En caso de emplear varios grupos de normatividades (normatividades supletorias), deberá realizar la justificación razonable correspondiente, su alineación con los PBCG y a las características cualitativas asociadas descritas en el MCCG (documentos publicados en el Diario Oficial de la Federación, agosto 2009). (No Aplica)



- d) Para las Entidades que por primera vez estén implementando la base devengado de acuerdo a la Ley de Contabilidad; deberán considerar políticas de reconocimientos, plan de implementación, presentar los últimos estados financieros con la Normatividad anteriormente utilizada. (No Aplica)

6.- Políticas de Contabilidad Significativas

(No Aplica)

7.- Posición en Moneda Extranjera y Protección por Riesgo Cambiario

(No Aplica)

8.- Reporte Analítico del Activo

El estado analítico del activo, muestra la variación entre el saldo final y el saldo inicial del periodo. Al 31 de diciembre de 2022, se reporta una variación negativa de \$ 15,242,471.52.

La variación que presenta el activo, se integra de la siguiente manera:

- a) La variación negativa por \$ 14,504,729.58 del rubro efectivo y equivalentes se debe a que se reintegró recursos a la tesorería hacienda del Ejercicio 2021, se solicitó cancelación contable y financiera de ministraciones de ejercicios anteriores 2012 al 2017, depósitos pendientes de ministraciones de diciembre 2022 y depuración de la cuenta de depósitos en garantía
- b) La variación negativa por \$ 1,040.25 del rubro derechos a recibir efectivo o equivalentes se debe Depuración de subsidio al empleo de años anteriores
- c) La variación negativa por \$ 1,052,142.57 del rubro Derechos a Recibir Efectivo o Equivalentes a Largo Plazo se debe a acreditación del Subsidio al salario del ejercicio 2017 por pago al SAT y cancelación de cuentas por cobrar a largo plazo según acta de depuración.
- d) La variación positiva por \$ 1,923,795.00 del rubro de Bienes Inmuebles, Infraestructura y Construcciones en Proceso, se debe a la donación de terreno por parte de la Secretaria de patrimonio del gobierno del Estado de Chiapas
- e) La variación positiva por \$ 354,086.09 del rubro Bienes Muebles se debe a la adquisición de activo fijo (Equipo de aire acondicionado y un vehículo).
- f) La variación negativa por \$1,962,440.21 del rubro de Depreciación, Deterioro y Amortización se debe al registro de depreciación acumulada de bienes muebles



GOBIERNO CONSTITUCIONAL DEL ESTADO DE CHIAPAS
COMISIÓN ESTATAL DE LOS DERECHOS HUMANOS
SISTEMA CONTABLE 2022

NOTAS A LOS ESTADOS FINANCIEROS
DEL 1o. DE ENERO AL 31 DE DICIEMBRE DE 2022

Página 23 de 24

Fecha 03/02/2023

CONCEPTO	SALDO INICIAL	CARGOS DEL PERIODO	ABONOS DEL PERIODO	SALDO FINAL	VARIACIÓN DEL PERIODO
ACTIVO	36,878,941.85	202,470,357.56	217,712,829.08	21,636,470.33	(15,242,471.52)
Activo Circulante	19,297,733.28	197,640,059.46	212,145,829.29	4,791,963.45	(14,505,769.83)
Efectivo y Equivalentes	19,296,584.03	196,747,268.96	211,251,998.54	4,791,854.45	(14,504,729.58)
Derechos a Recibir Efectivo o Equivalentes	1,149.25	892,790.50	893,830.75	109.00	(1,040.25)
Derechos a Recibir Bienes o Servicios	0.00	0.00	0.00	0.00	0.00
Inventarios	0.00	0.00	0.00	0.00	0.00
Almacenes	0.00	0.00	0.00	0.00	0.00
Activo No Circulante	17,581,208.57	4,830,298.10	5,566,999.79	16,844,506.88	(736,701.69)
Inversiones Financieras a Largo Plazo	0.00	0.00	0.00	0.00	0.00
Derechos a Recibir Efectivo o Equivalentes a Largo Plazo	1,175,075.18	0.00	1,052,142.57	122,932.61	(1,052,142.57)
Bienes Inmuebles, Infraestructura y Construcciones en Proceso	11,047,344.00	3,847,590.00	1,923,795.00	12,971,139.00	1,923,795.00
Bienes Muebles	15,231,749.64	982,708.10	628,622.01	15,585,835.73	354,086.09
Activos Intangibles	38,280.00	0.00	0.00	38,280.00	0.00
Depreciación, Deterioro y Amortización Acumulada de Bienes	(9,911,240.25)	0.00	1,962,440.21	(11,873,680.46)	(1,962,440.21)
Activos Diferidos	0.00	0.00	0.00	0.00	0.00
Otros Activos no Circulantes	0.00	0.00	0.00	0.00	0.00

9.- Fideicomisos, Mandatos y Análogos

(No Aplica)

10.- Reporte de la Recaudación

(No Aplica)

11.- Información sobre la Deuda y el Reporte Analítico de la Deuda

(No Aplica)

12.- Calificaciones Otorgadas



(No Aplica)

13.- Proceso de Mejora

a) *Principales Políticas de Control Interno*

- Manual de Procedimientos: Nos indica los procedimientos que debemos seguir de forma ordenada en el desarrollo de las actividades; evitando duplicidad de esfuerzos.
- Ley General de Contabilidad Gubernamental (LGCG): Nos establece los criterios generales que rigen la contabilidad gubernamental y la emisión de información financiera, incluyendo la presupuestaria y programática en forma razonable y transparente.
- Normatividad Contable: Tiene por objeto efectuar el registro contable de los recursos públicos y la preparación de informes financieros de forma armonizada, que dan transparencia para la interpretación, evaluación, fiscalización y entrega de informes; regulando las operaciones contables.
- Normas Presupuestarias: Nos indica cómo se ejecuta el gasto público, administrándolo con eficiencia, eficacia, economía, transparencia y honradez, para rendir cuentas de los recursos públicos, así mismo contribuir a fortalecer la armonización presupuestaria y contable.

b) *Medidas de Desempeño Financiero, Metas y Alcance*

1.- Se continúa trabajando en el cambio trascendental que es el proceso de armonización contable para atender en tiempo y forma el nuevo esquema de la contabilidad gubernamental, y generando así los beneficios en materia de información financiera, transparencia y rendición de cuentas.

14.- Información por Segmentos

(No Aplica)

15.- Eventos Posteriores al Cierre

(No Aplica)

16.- Partes Relacionadas

“No existen partes relacionadas que pudieran ejercer influencia significativa sobre la toma de decisiones financieras y operativas”

17.- Responsabilidad sobre la Presentación Razonable de la Información Contable

“Bajo protesta de decir verdad declaramos que los Estados Financieros y sus Notas, son razonablemente correctos y son responsabilidad del emisor”

